



PRÄAMBEL

Satzung zur Aufstellung des vorhabenbezogenen Bebauungsplanes mit integriertem Grünordnungsplan Freiflächen- Photovoltaikanlage "Brandenberger Feld" der Gemeinde Türkenfeld

Der Geltungsbereich des Bebauungsplanes umfasst die Flurnummer 854 der Gemarkung Türkenfeld. Der Vorentwurf des Bebauungsplanes besteht aus diesem Plan vom 29.03.2023 und der Begründung mit Umweltbericht vom 29.03.2023.

Rechtsgrundlagen
Die planungsrechtlichen Festsetzungen haben folgende Rechtsgrundlagen:
a) **Baugesetzbuch (BauGB)** i. d. F. der Bekanntmachung vom 3. November 2017 (BGBl. I S. 3634), zuletzt geändert durch Art. 2 des Gesetzes vom 4. Januar 2023 (BGBl. 2023 I Nr. 6).
b) **Verordnung über die bauliche Nutzung der Grundstücke (Baunutzungsverordnung - BauNVO)** i.d.F. der Bekanntmachung vom 21.11.2017 (BGBl. I S. 3786), die durch Art. 3 des Gesetzes vom 4. Januar 2023 (BGBl. 2023 I Nr. 6) geändert worden ist.
c) **Planzeichenverordnung** 1990 (PlanZV 90) vom 18.12.1990 (BGBl. 1991 I S. 58, zuletzt geändert durch Art. 3 des Gesetzes vom 14. Juni 2021 (BGBl. I S. 1802, 1808)

Die baurechtlichen Festsetzungen haben folgende Rechtsgrundlagen: **Bayerische Bauordnung (BayBO)** i.d.F. der Bekanntmachung vom 14. August 2007 (GVBl. S. 588, BayRS 2132-1-B), zuletzt geändert durch § 2 des Gesetzes vom 10. Februar 2023 (GVBl. S. 22)

Gemeindliches Satzungsrecht:
Art. 23 der **Gemeindeordnung für den Freistaat Bayern** i.d.F. der Bekanntmachung vom 22. August 1998 (GVBl. S. 796, BayRS 2020-1-1-), zuletzt geändert durch § 2 des Gesetzes vom 9. Dezember 2022 (GVBl. S. 674)

Die naturrechtlichen Festsetzungen haben folgende Rechtsgrundlagen:
a) **Bundesnaturschutzgesetz (BNatSchG)** i. d. F. vom 29. Juli 2009 (BGBl. I S. 2542), zuletzt geändert durch Art. 3 des Gesetzes vom 8. Dezember 2022 (BGBl. I S. 2240)
b) **Bayerisches Naturschutzgesetz (BayNatSchG)** i. d. F. vom 23. Februar 2011 (GVBl. S. 82, BayRS 791-1-U), zuletzt geändert durch § 1 des Gesetzes vom 23. Dezember 2022 (GVBl. S. 723)

1. TEXTLICHE FESTSETZUNGEN (1/3)

1.1 Art der baulichen Nutzung
Sonstiges Sondergebiet für Anlagen zur Nutzung von Solarenergie gem. § 11, Abs. 2 BauNVO.
Zulässig ist die Errichtung einer Photovoltaikanlage mit Kleinbauwerken für Wechselrichter/ Trafostation/ Stromspeicher/ Übergabestationen, Einfriedung sowie weiteren untergeordneten Nebenanlagen, die für den technischen Betrieb und die Pflege der Photovoltaikanlage erforderlich sind.

1.2 Maß der baulichen Nutzung
Maximal zulässige GRZ = 0,5
Für die Ermittlung der Grundflächenzahl ist die gesamte Fläche des festgesetzten Geltungsbereiches maßgeblich. Bei der Berechnung der Grundfläche sind jeweils die von den Modulen und sonstigen baulichen Anlagen überragten Flächen anzurechnen, nicht jedoch die unbefestigten Wege bzw. Abstandsflächen zwischen den Modulreihen.

die Grundfläche der möglichen Kleinbauwerke und untergeordneten Nebenanlagen darf einen Wert von insgesamt 150 m² nicht überschreiten. Die einzelnen Standorte sind nach betrieblichen Notwendigkeiten innerhalb der eingezäunten Fläche frei wählbar.

1.3 Bauweise
Funktionsbedingt gemäß Plandarstellung
Modulausrichtung nach Süden
Maximale Modulhöhe 3,50 m
Reihenabstand min. 3,00 m
Abstand Modulunterkante Boden min. 0,80 m
Verwendung von Schraub- oder Rammfundamenten
Die Höhen sind ab natürlicher Geländeoberkante zu messen

1.4 Abstandsflächen
Die Abstandsflächen regeln sich nach Art. 6 BayBO, soweit sich aus den Festsetzungen keine anderen Abstände ergeben.

1.5 Gestaltung der baulichen Anlagen
Die möglichen Kleinbauwerke und untergeordneten Nebenanlagen sind mit einem Flachdach oder Satteldach zu versehen. Die max. Firsthöhe (höchster Punkt der Dachkonstruktion) wird auf 4,00 m ab der natürlichen Geländeoberkante festgesetzt.
Die Reihen der Photovoltaikanlage sind der natürlichen Hangbewegung anzupassen. Neue Stellplätze, Zufahrten und Betriebswege sind wasserdurchlässig als Schotterrasenflächen oder mit wassergebundener Decke zu befestigen.

1.6 Einfriedungen
Zaunart:
Die Flächen sind mit einem Metallzaun (z. B. Maschendraht- oder Stabgitterzaun) plangemäß einzuzäunen. Der Abstand zwischen Boden und Zaunfeld muss mindestens 15 cm betragen. Außerdem sind Zaun Tore zulässig.

Zaunhöhe:
Max. 2,00 m über Gelände

1.7 Grünordnung und naturschutzfachliche Maßnahmen
Die gründerischen und naturschutzfachlichen Maßnahmen sind spätestens nach einer Vegetationsperiode nach Herstellung der Funktionstüchtigkeit der Anlage zu realisieren. Der Abschluss der Maßnahmen ist dem Landratsamt Fürstenfeldbruck zur Abnahme anzuzeigen. Im gesamten Geltungsbereich ist auf Düngung, Mulchen und Pflanzenschutzmittel zu verzichten.

1. TEXTLICHE FESTSETZUNGEN (2/3)

1.7.1 M1 - Wiesenansaat und Pflege im Bereich der Photovoltaikanlage
Im Bereich der Photovoltaikanlage ist auf dem Acker eine Grünlandsaat (autochtones Saatgut der Herkunftsregion 17) vorzunehmen. Es ist eine dem Standort angepasste Extensivweide zu entwickeln. In den ersten 3 Jahren findet eine Aushagerung durch eine 3- bis 4-malige Mahd statt. Nach 3 Jahren wird der Standort überprüft. Wenn dem Boden bereits ausreichend Nährstoffe entzogen wurden, kann eine Nachsaat (autochtones Saatgut der Herkunftsregion 17) erfolgen. Wenn der Zustand nicht dem Zwischenziel entspricht, erfolgt in den kommenden 2 Jahren weiterhin eine 3- bis 4-schürige Mahd, dann kann eine Grünlandsaat (autochtones Saatgut der Herkunftsregion 17 oder lokal gewonnenes Mähgut in Abstimmung mit der Unteren Naturschutzbehörde) erfolgen. Nach 5 Jahren ist die Mahd auf 1- bis 2-mal pro Jahr zu reduzieren, der 1. Schnitt nicht vor dem 15.06., der 2. Schnitt nicht vor Mitte September. Die Mahd hat mit einem insektenfreundlichen Mähwerk (Balckenmähwerk; Schnitttiefe 10 cm) zu erfolgen. Das Mähgut ist 1-2 Tage nach der Mahd abzutransportieren. Auf eine Düngung und Pflanzenschutzmittel ist zu verzichten. Alternativ kann nach erfolgter Zustimmung der Unteren Naturschutzbehörde (Weidekonzept für extensive Begrünung) und der Gemeinde eine Beweidung mit einer GV/na 0,8-1,0 durchgeführt werden. Stromkabel müssen so verlegt und die Solarmodule so angeordnet sein, dass eine mögliche Verletzung von Weideteren ausgeschlossen werden kann.

1.7.2 M2 - Heckenpflanzung
Zur Eingrünung der Anlage wird eine 2-reihige Hecke aus autochtonen Sträuchern (6.1 Alpenvorland) folgender Pflanzliste mit einem Pflanzabstand von 1,0 x 1,5 m gepflanzt. Es sind mind. 6 versch. Arten aus der unten aufgeführten Auswahl zu verwenden, wobei jede Art in gleichen Anteilen gepflanzt werden muss. Die Sträucher sind freiwachsend zu erhalten. Eine Schnitthecke ist nicht zulässig. Zum Nachbargrundstück ist ein ca. 2 m breiter Saum zur Wahrung des Grenzabstandes zu entwickeln. Auf Düngung und Pflanzenschutzmittel ist zu verzichten. Um Wildverbisschäden zu vermeiden, ist ein temporärer Wildschutzzau oder anderweitige Wildschutzmaßnahmen zulässig.

Auswahl möglicher heimischer Sträucher (v.Str., 3-4 Triebe, 60 - 100 cm)

Berberis vulgaris	gewöhnliche Berberitze
Cornus sanguinea	roter Hartriegel
Corylus avellana	Hasel
Crataegus laevigata	zweigflügeliger Weißdorn
Euonymus europaeus	gewöhnliches Pfaffenhütchen
Ligustrum vulgare	gewöhnlicher Liguster
Lonicera xylosteum	rote Heckenkirsche
Prunus spinosa	Schlehe
Rosa canina	Hunds-Rose
Rosa rubiginosa	Wein-Rose
Sambucus nigra	schwarzer Holunder
Viburnum lantana	wolliger Schneeball
Viburnum opulus	gewöhnlicher Schneeball

1.7.3 Eingriff und Ausgleich
Gemäß dem Rundschriften „Bau- und landesplanerische Behandlung von Freiflächen-Photovoltaikanlagen - Hinweise des Bayerischen Staatsministeriums für Wohnen, Bau und Verkehr“ (2021) können durch Gestaltungs- und Pflegemaßnahmen erhebliche Beeinträchtigungen des Naturhaushaltes vollständig vermieden werden, wenn der Biotop- und Nutzungstyp „mäßig extensiv genutztes artenreiches Grünland“ (G212) auf den Flächen der PV-Anlage erreicht werden kann. In der vorliegenden Planung finden diese Vorgaben entsprechende Anwendung. Aus diesem Grund ist in diesem Fall gemäß den näheren Ausführungen im Umweltbericht der Bau einer PV-Anlage ohne die Ermittlung von Eingriff/ Ausgleich und zusätzlichen Ausgleichsmaßnahmen möglich.

1. TEXTLICHE FESTSETZUNGEN (3/3)

1.8 Durchführungsvertrag und Folgenutzung
Der Vorhabensträger hat sich gegenüber der Gemeinde im Durchführungsvertrag bzw. städtebaulichen Vertrag zu verpflichten, sofern die Gemeinde oder Dritte eine Weiterführung der Nutzung nicht beabsichtigen, die Anlage nach dauerhafter Aufgabe der Nutzung rückzubauen. Sämtliche bauliche Konstruktionsteile sind nach zu entfernen und Bodenversiegelungen zu beseitigen.
Nach Nutzungsende ist das Grundstück wieder der landwirtschaftlichen Nutzung zur Verfügung zu stellen. Über die Zulässigkeit der Beseitigung der geplanten Brandpflanzung nach Aufgabe der Solarnutzung entscheidet die Untere Naturschutzbehörde auf der Grundlage der zu diesem Zeitpunkt geltenden gesetzlichen Regelungen.

1.9 Flurschäden
Die öffentlichen Feld- und Waldwege, die durch die Baumaßnahme beansprucht werden, sind durch den Betreiber entsprechend dem ursprünglichen Zustand und in Absprache mit der Gemeinde Türkenfeld wiederherzustellen.

1.10 Werbeanlagen
Die Errichtung von beleuchteten Werbeanlagen ist nicht zulässig.

2. TEXTLICHE HINWEISE (1/2)

2.1 Landwirtschaft
Der Betreiber grenzt an landwirtschaftliche Nutzflächen an. Grundsätzlich ist eine ordnungsgemäße Landwirtschaft auf den der Photovoltaikanlage benachbarten Flächen von Seiten des Betreibers zu dulden.
Eine Verunkrautung der überplanten Fläche während der Nutzungsdauer durch die Photovoltaikanlage ist durch geeignete Maßnahmen zu verhindern. Durch die regelmäßige Pflege soll das Auswachen eventueller Schadpflanzen und die damit verbundene negative Beeinträchtigung der mit Kulturpflanzen bestellten Flächen in der Nachbarschaft vermieden werden. Der Grünlandaufwuchs ist zu entfernen.

2.2 Wasserwirtschaft
Die Versickerung von Oberflächenwasser erfolgt auf dem Grundstück. Ein evtl. Umgang mit wassergefährdenden Stoffen (z. B. Öle im Bereich von Trafos und/ oder Wechselrichtern) hat entsprechend den einschlägigen Vorschriften, insbesondere der Verordnung über Anlagen zum Umgang mit wassergefährdenden Stoffen und über Fachgebiete (Anlagenverordnung- AwSV), zu erfolgen.

2.3 Bodendenkmäler
Für Bodeneingriffe jeglicher Art im Geltungsbereich des Bebauungsplanes ist eine denkmalrechtliche Erlaubnis gem. Art. 7.1 BayDSchG notwendig, die in einem eigenständigen Erlaubnisverfahren bei der zuständigen Unteren Denkmalschutzbehörde zu beantragen ist. Das Bayerische Landesamt für Denkmalpflege wird in diesem Verfahren gegebenenfalls die fachlichen Anforderungen formulieren. Im Falle der Denkmalvermutung werden im Rahmen des Erlaubnisverfahrens auch Möglichkeiten zur Unterstützung des Antragstellers bei der Denkmalfeststellung geprüft.

VERFAHREN

1. Die Gemeinde Türkenfeld hat in der Sitzung vom 26.10.2022 gemäß § 2 Abs. 1 BauGB die Aufstellung des Bebauungsplans beschlossen. Der Aufstellungsbeschluss wurde am ortsüblich bekannt gemacht.

2. Die frühzeitige Öffentlichkeitsbeteiligung gemäß § 3 Abs. 1 BauGB mit öffentlicher Darlegung und Anhörung für die Vorentwurfsfassung des Bebauungsplans in der Fassung vom 21.12.2022 hat in der Zeit vom bis stattgefunden.

3. Die frühzeitige Beteiligung der Behörden und sonstigen Träger öffentlicher Belange gemäß § 4 Abs. 1 BauGB für die Vorentwurfsfassung des Bebauungsplans in der Fassung vom 21.12.2022 hat in der Zeit vom bis stattgefunden.

4. Zu dem Entwurf des Bebauungsplans in der Fassung vom wurden die Behörden und sonstigen Träger öffentlicher Belange gemäß § 4 Abs. 2 BauGB in der Zeit vom bis beteiligt.

5. Der Entwurf des Bebauungsplans in der Fassung vom wurde mit der Begründung gemäß § 3 Abs. 2 BauGB in der Zeit vom bis öffentlich ausgelegt.

6. Die Gemeinde Türkenfeld hat mit Beschluss des Gemeinderats vom den Bebauungsplan gem. § 10 Abs. 1 BauGB in der Fassung vom als Satzung beschlossen.

Türkenfeld, den

Emanuel Staffler, 1. Bürgermeister

7. Ausgefertigt

Türkenfeld, den

Emanuel Staffler, 1. Bürgermeister

8. Der Satzungsbeschluss zu dem Bebauungsplan wurde am gemäß §10 Abs. 3 Halbsatz 2 BauGB ortsüblich bekannt gemacht. Der Bebauungsplan mit Begründung wird seit diesem Tag zu den üblichen Dienststunden in der Gemeinde zu jedermanns Einsicht bereitgehalten und über dessen Inhalt auf Verlangen Auskunft gegeben. Der Bebauungsplan ist damit in Kraft getreten. Auf die Rechtsfolgen des § 44 Abs. 3 Satz 1 und 2 sowie Abs. 4 BauGB und die §§ 214 und 215 BauGB wurde in der Bekanntmachung hingewiesen.
Türkenfeld, den

Emanuel Staffler, 1. Bürgermeister

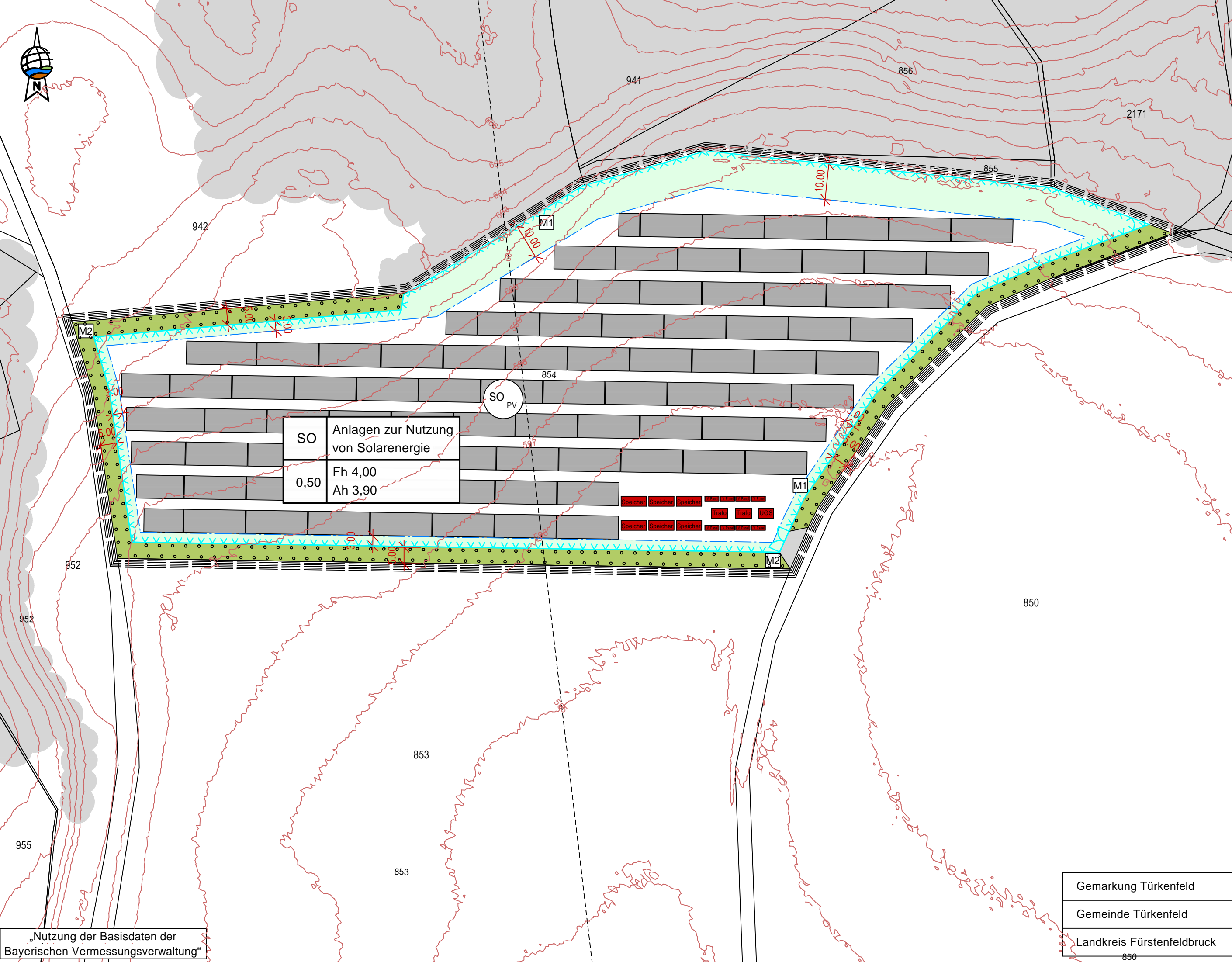

ZEICHENERKLÄRUNG PLANLICHE FESTSETZUNGEN

1. Art der baulichen Nutzung (§9 Abs. 1 Nr. 1 BauGB, §§1 bis 11 BauNVO)
SO_{PV} Sonstiges Sondergebiet für Anlagen zur Nutzung von Solarenergie gem. §11, Abs. 2 BauNVO

Zulässig ist die Errichtung einer Photovoltaikanlage mit Kleinbauwerken für Wechselrichter/ Trafostation/ Stromspeicher/ Übergabestationen sowie untergeordneten Nebenanlagen, die für den technischen Betrieb, die Pflege und die Überwachung einer Photovoltaikanlage erforderlich sind. Ausserdem zulässig ist die Einfriedung der Anlage.

2. Maß der baulichen Nutzung (§9 Abs. 1 Nr. 1 BauGB, §16 BauNVO)

Maximale Modulhöhe: 3,50 m (Höhe Moduloberkante gemessen ab natürlicher Geländeoberfläche)
Maximale Firsthöhe Kleinbauwerke und untergeordnete Nebenanlagen 4,00 m
Die maximale Firsthöhe (höchster Punkt der Dachkonstruktion) wird auf 4,00 m ab der natürlichen Geländeoberkante festgesetzt.
Maximal zulässige GRZ = 0,5
Für die Ermittlung der Grundflächenzahl ist die gesamte Fläche des festgesetzten Geltungsbereiches maßgeblich. Bei der Berechnung der Grundfläche sind jeweils die von den Modulen und sonstigen baulichen Anlagen überragten Flächen anzurechnen, nicht jedoch die unbefestigten Wege bzw. Abstandsflächen zwischen den Modulreihen.

Die Grundfläche der möglichen Nebengebäude und untergeordneten baulichen Anlagen darf einen Wert von insgesamt 150 m² nicht überschreiten. Die einzelnen Standorte sind nach betrieblichen Notwendigkeiten innerhalb der eingezäunten Fläche frei wählbar.

3. Bauweise, Baulinien, Baugrenzen (§9 Abs. 1 Nr. 2 BauGB, §§22 und 23 BauNVO)

— Baugrenze

4. Grünflächen (§9 Abs. 1 Nr. 15 und Abs. 6 BauGB)

M1 Wiesenansaat - Maßnahme M1 (textliche Festsetzungen - 1.7.1)

5. Planungen, Nutzungsregelungen, Maßnahmen und Flächen für Maßnahmen zum Schutz, zur Pflege und zur Entwicklung von Natur und Landschaft (§9 Abs. 1 Nr. 20, 25 und Abs. 6 BauGB)

M2 Flächen zum Anpflanzen von Bäumen, Sträuchern und sonstigen Bepflanzungen - Maßnahme M2 (textliche Festsetzungen 1.7.2.1)

6. Sonstige Planzeichen

□ Grenze des räumlichen Geltungsbereiches des Bebauungsplans

..... Zaun ohne Sockel, Abstand zum Boden mind. 15 cm

M Zufahrt mit Tor

□ Zufahrtsbereich

ZEICHENERKLÄRUNG PLANLICHE FESTSETZUNGEN

Nutzungsschablone

Sondergebiet	SO	Anlagen zur Nutzung von Solarenergie	Bezeichnung der Nutzung
Grundflächenzahl (GRZ)	0,50	Fh 4,00 Ah 3,90	Firsthöhe von Gebäuden max. 4,00 m Höhe von Solarmodulen max. 3,90 m

ZEICHENERKLÄRUNG PLANLICHE HINWEISE

- mögliche Photovoltaikmodule
- mögliche Kleinbauwerke und untergeordnete Nebenanlagen (Trafostationen, Wechselrichter, Übergabestationen,...)
- ☁ Bestandsgehölz (außerhalb Geltungsbereich)
- 5,00' Bemaßungen

2. TEXTLICHE HINWEISE (2/2)

2.4 Altlasten
Es wird empfohlen, bei evtl. erforderlichen Aushubarbeiten das anstehende Erdreich generell von einer fachkundigen Person organoleptisch beurteilen zu lassen. Bei offensichtlichen Störungen oder anderen Verdachtsmomenten (Geruch, Optik, etc.) ist das Landratsamt bzw. das VWA München zu informieren.

2.5 Energie
Mittel- und Niederspannung
Es ist vorgesehen, eine Trafostation auf dem Planungsgebiet zu errichten. Für die Transformatorstation benötigt der Vorhabensträger, ein Grundstück mit einer Größe zwischen 18 m² und 35 m². Die gültigen Unfallverhütungsvorschriften der Berufsgenossenschaft der Feinmechanik und Elektrotechnik für elektrische Anlagen und Betriebsmittel (VBG 4) und die darin aufgeführten VDE- Bestimmungen sind einzuhalten. Sollte eine zusätzliche Leitungsverlegung in öffentlichen Straßengrund der Gemeinde Türkenfeld oder anderer Städte oder Gemeinden notwendig werden, ist dies rechtzeitig vor Baubeginn bei der Stadt zu beantragen. Ein entsprechender Nutzungsvertrag ist abzuschließen.

2.6 Grenzabstände Bepflanzung
Auf die Einhaltung der in Art. 47 "Grenzabstand von Pflanzen" und Art. 48 "Grenzabstand bei landwirtschaftlichen Grundstücken" AGBGB (Gesetz zur Ausführung des Bürgerlichen Gesetzbuchs und andere Gesetze) und dessen Ausnahmen in Art. 50 genannten Vorgaben wird hingewiesen.

2.7 Brandschutz
Es gelten die Vorgaben der BayBO Art. 5 in Verbindung mit den Richtlinien über Flächen für die Feuerwehren auf Grundstücken DIN 14099 in der aktuellen Fassung.

2.8 Boden
Das Landwirtschaftsamt München weist darauf hin, dass es durch feuerverzinkte Rammrosten grundsätzlich zu einem Eintrag von Zink in den Boden und zu einer Anreicherung kommen kann. Die erdberührenden Flächen der verzinkten Stahlprofile einer Photovoltaikanlage variieren je nach Modulgröße, Bodenmächtigkeit, Topografie, projizierter Wind- und Schneelast und Art der Verankerung. Die Bodenberührfläche beträgt bei dem üblichen Rammverfahren 400 bis 600 m²/ha. Von diesen Berührflächen der Stahlprofile kann Zink in erhöhten Mengen über Korrosionsprozesse in den Boden gelangen. Der Zinkanteil von verzinkten Stahlprofilen in den Boden wird vor allem durch dessen Feuchte und Säurestatus (pH-Wert) gesteuert. Bei Grund- und Stauwassereinfluss ist grundsätzlich von höheren Abtragsraten auszugehen. Neben Bodenfeuchte und pH-Wert begünstigt außerdem ein hoher Gehalt gelöster Salze von Abbau verzinkter Oberflächen. Darüber hinaus wird mit hoher Wahrscheinlichkeit auch durch das Einrammen und Ziehen der verzinkten Stahlprofile Zink in partikulärer Form in den unmittelbar angrenzenden Bodenbereich eingetragen. Die Bodenfeuchteverhältnisse und der pH-Wert des Bodens sind im Vorfeld der Baumaßnahme zu prüfen und entsprechend geeignete Materialien auszuwählen.

2.9 Zufahrten
Als Zugang zum Geltungsbereich werden die bestehenden landwirtschaftlichen Zufahrten genutzt.

Vorhabenbezogener Bebauungsplan mit integriertem Grünordnungsplan Freiflächen- Photovoltaikanlage „Brandenberger Feld“

Gemeinde: Türkenfeld
Landkreis: Fürstenfeldbruck
Regierungsbezirk: Oberbayern

Entwurfssfassung 29.03.2023

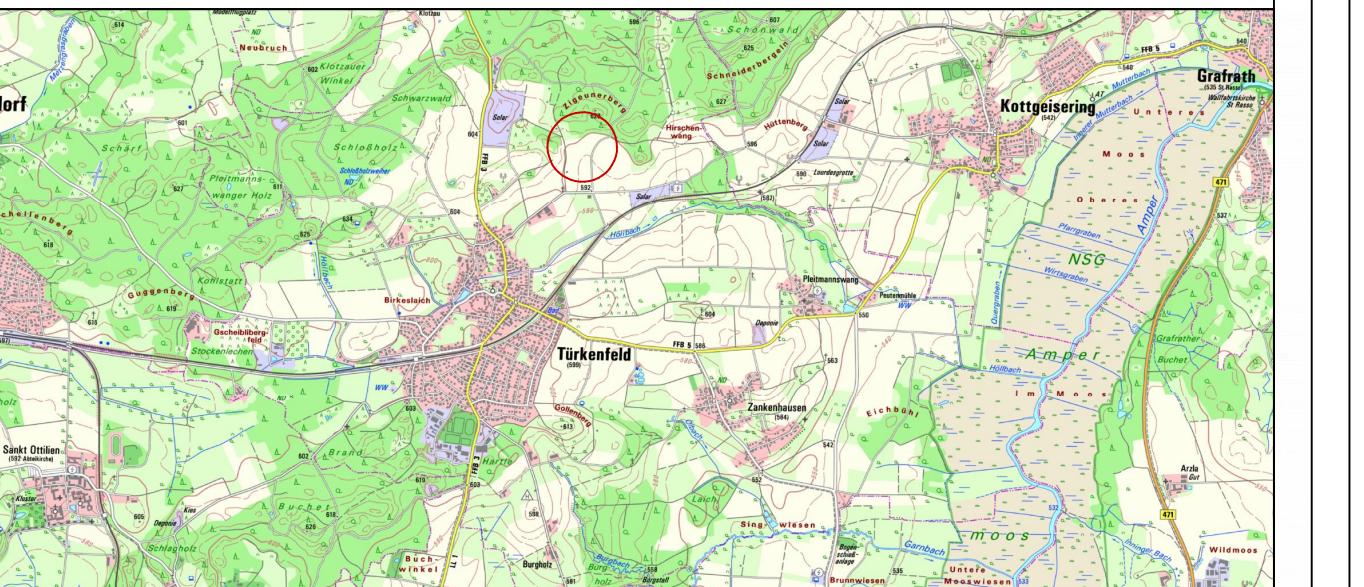

Übersichtsplan 1 : 25.000

Planunterlagen:
Grundkarte erstellt von Ingenieurbüro Geoplan, Osterhofen, auf digitaler Flurkarte der Bayerischen Vermessungsverwaltung.
Untergrund:
Aussagen über Rückschlüsse auf die Untergrundverhältnisse und die Bodenbeschaffenheit können weder aus den amtlichen Karten, aus der Grundkarte noch aus Zeichnungen und Text abgeleitet werden.
Nachrichtliche Übernahmen:
Für nachrichtlich übernommene Planungen und Gegebenheiten kann keine Gewähr übernommen werden.
Urheberrecht:
Für die Planung behalten wir uns alle Rechte vor. Ohne unsere Zustimmung darf die Planung nicht geändert werden.

Erneuerungsplaner:
GeoPlan
Donau-Gewerbepark 5, 94486 Osterhofen
FON: 09932 9544-0 / FAX: 09932 9544-77
E-MAIL: info@geoplan-online.de
Projektleitung: Martin Ribesmeier
1 : 1.000
Projekt: Freiflächen-Photovoltaikanlage „Brandenberger_Feld“ | Datum: Bebauungsplan | L2211031